



La nostra Cas(s)a, il nostro futuro

Elezioni CIG e CDA Enpab
17-18-19 ottobre 2025

Sommario

2 Opinione



**La nostra Cas(s)a,
il nostro futuro**
Elezioni CIG e CdA Enpab
17-18-19 ottobre 2025
ora la parola agli iscritti

4 Elezioni CIG e CDA



**Decidiamo il futuro di Enpab:
17-18-19 ottobre 2025
si vota per CIG e CdA**

**Circolare illustrativa delle
norme e delle procedure
per l'elezione degli
Organi Collegiali dell'Enpab
Quinquennio 2025-2030**

EnpabMAGAZINE

Notiziario Bimestrale della
Cassa di Previdenza dei Biologi

Anno 3 - Numero 4
Luglio/Settembre 2025

Iscritto in data 18 maggio 2023 al n. 74/2023
del Registro Stampa del Tribunale di Roma

Direttore Responsabile
Tiziana Stallone

Hanno collaborato
Daria Ceccarelli, Irene Pugliese.

Enpab
Via di Porta Lavernale, 12 - 00153 Roma
Tel. 06.4554.7011 - Fax 06.4554.7036
enpabmagazine@enpab.it • info@enpab.it
www.enpab.it

Grafica e impaginazione
Claudia Petracchi
claudia.petracchi@gmail.com

*Le immagini sono libere da copyright
e perlopiù tratte da Pixabay e Freepik*

Stampa
Silvestro Chiricozzi S.r.l.

finito di stampare giugno 2025



Associato all'USPI
Unione Stampa Periodica Italiana

10 Istruzioni per il Voto

**Elezioni CIG e CdA
Enpab 2025-2030**



11 2020-2025 le immagini del mandato

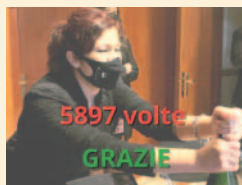

**Il fotoraconto degli ultimi
5 anni: volti, progetti, risultati**

18 Spazio Nutrizione

**Spazio Nutrizione Congresso
Enpab a Spazio Nutrizione 2025**
Due giornate gratuite per i nostri
iscritti: Nutrizione e Stress,
ripristinare l'equilibrio
prima della malattia



20 Assistenza

**Assistenza Enpab,
prestazioni
in scadenza
al 31 dicembre**



23 FAD ECM

**In arrivo la nuova
FAD ECM**
Gli 'spazi' del biologo,
dall'ambiente urbano alle aree
protette





Tiziana Stallone

Presidente Enpab
Vice presidente vicario AdEPP

La nostra Cas(s)a, il nostro futuro Elezioni CIG e CdA Enpab 17-18-19 ottobre 2025 ora la parola agli iscritti

C'è un filo che unisce questi anni: le vostre storie. Le ho incontrate nelle tappe del Previdenza Tour, nelle aule delle università, nelle dirette social e nelle piazze della Giornata del Biologo. Giovani colleghi che aprono il primo studio, professionisti esperti che non smettono di formarsi, mamme e papà che conciliano lavoro e vita, biologi dell'ambiente e del laboratorio che portano competenza e responsabilità nei territori. È da qui che nasce la sensazione - concreta - di casa: un luogo dove la previdenza non è un modulo, ma una promessa; dove il welfare non è un elenco di prestazioni, ma una rete che sostiene, e dove la formazione è un ponte che conduce dal presente al futuro. Mi piace ricordare che, in questi cinque anni, abbiamo tenuto la barra dritta in tempi tutt'altro che semplici. Lo abbiamo fatto con una scelta netta:

mettere la persona al centro. I numeri confermano la solidità del percorso, ma prima delle cifre ci siete voi: una comunità più consapevole, più ascoltata, più unita. Abbiamo rafforzato gli strumenti che contano - previdenza, assistenza, formazione, rappresentanza - e li abbiamo messi a servizio della professione, perché un biologo più forte oggi significa pensioni più solide domani.



Quando parlo di previdenza, penso a una promessa con noi stessi: non è un adempimento, è valore. È la libertà di esercitare la professione oggi, sapendo che stiamo costruendo il domani. È la nostra casa comune, dove il tetto è fatto di sicurezza e il pavimento di opportunità: welfare più forte, formazione che abilita al lavoro, ricordo con gli Ordini territoriali e con le altre professioni anche in sede AdEPP, per crescere insieme. Adesso si apre un passaggio semplice, ma decisivo. Il 17, 18 e 19 ottobre siamo chiamati a scegliere i prossimi Consiglio di Indirizzo Generale e Consiglio di amministrazione per il quinquennio 2025-2030. È il momento in cui ciascuno di noi può dire con chiarezza quale direzione dare alle politiche di welfare, di formazione, di investimento sulla nostra professione. Votare è importante ed è un diritto/dovere: chi vota decide, chi rinuncia lascia che altri scelgano per lui. Ogni voto pesa. Ogni voto è una pietra in più nella nostra casa comune. Troverete nelle prossime pagine calendario e modalità operative. Vi chiedo una cosa molto concreta: segnate le date, prendetevi pochi minuti e partecipate. Parlatene con i colleghi, accompagnate chi è al primo voto, invitate chi è indeciso. La qualità delle decisioni di domani nasce dalla partecipazione di oggi. Abbiamo dimostrato che, insieme, sappiamo trasformare le idee in risultati. Continuiamo a farlo con responsabilità e coraggio. Ora la parola è agli iscritti.

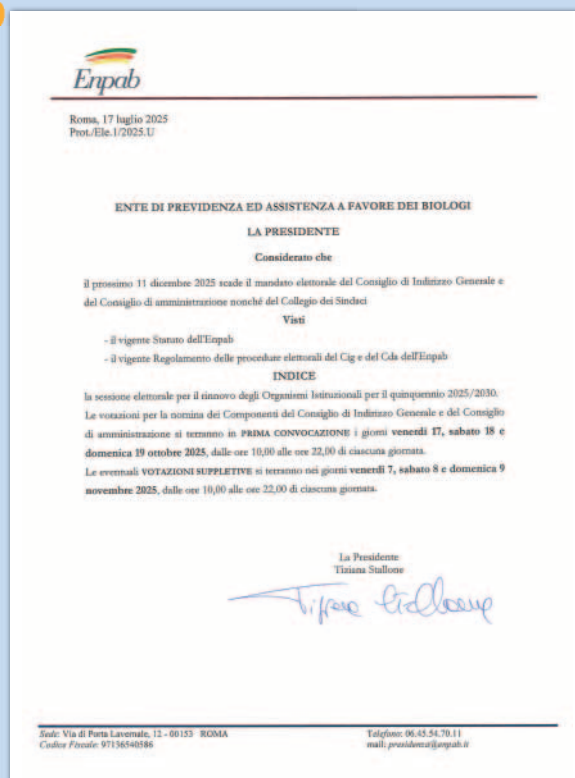

Decidiamo il futuro di Enpab: 17-18-19 ottobre 2025 si vota per CIG e CdA

Negli ultimi cinque anni Enpab ha dimostrato solidità, visione e capacità di trasformare i principi in risultati concreti. Nonostante uno scenario internazionale complesso, la gestione responsabile delle risorse e l'impegno costante della nostra comunità professionale hanno permesso di raggiungere obiettivi storici.

Dal 2020 al 2024 il patrimonio complessivo è cresciuto da meno di 800 milioni a oltre 1,14 miliardi di euro, mentre il patrimonio netto ha superato i 150 milioni, garantendo stabilità e sicurezza per le pensioni future. Parallelamente, abbiamo aumentato del 50% lo stanziamento per welfare e assistenza, passando da 2 a 3 milioni di euro annui, per rispondere in modo più capillare e inclusivo ai bisogni degli iscritti.

La nostra comunità è cresciuta: gli iscritti attivi sono passati da 15.474 a oltre 20.000 e il reddito medio professionale ha superato i 20.000 euro (+19%). Risultati che testimoniano la vitalità della professione e l'impatto delle misure di sostegno, formazione e welfare.

Abbiamo introdotto un nuovo Regolamento dell'assistenza, che semplifica le regole e amplia la platea dei beneficiari, includendo tutele innovative anche senza tetto ISEE per situazioni di disabilità grave. Siamo stati il primo Ente previdenziale a ottenere la certificazione UNI/PDR 125 sulla parità di genere, confermando un impegno concreto per l'equità.

Sul fronte della visibilità e della formazione, abbiamo realizzato 40 tappe di Previdenza Tour, 17 appuntamenti "A pranzo con Enpab" e rilanciato la FAD con oltre 1.300 partecipanti solo al corso sulla riproduzione. La Giornata Nazionale del Biologo Professionista è cresciuta fino a 20 piazze e oltre 5.000 consulenze gratuite, consolidando il ruolo sociale del Biologo.

Abbiamo inoltre rafforzato la presenza istituzionale grazie al ruolo di Enpab all'interno di AdEPP, portando la voce dei Biologi nei tavoli nazionali ed europei e costruendo alleanze con le altre professioni.



È un appuntamento fondamentale per la vita dell'Ente e per il futuro della nostra professione

Perché votare

Il voto è importante ed è un diritto/dovere: partecipare significa esprimersi sul proprio futuro previdenziale e professionale, scegliere la direzione delle politiche di welfare e formazione, contribuire a rafforzare la rappresentanza della categoria. Ogni voto conta: la qualità delle decisioni di domani nasce dalla partecipazione di oggi.

Informazioni operative

Calendario, modalità e istruzioni di voto saranno pubblicati e aggiornati sui canali ufficiali Enpab. Ti invitiamo a segnare in agenda le date e a consultare il sito per ogni dettaglio.

Partecipare è il modo più concreto per dare valore al nostro lavoro e alla nostra previdenza: ora la parola agli iscritti.

Pubblichiamo di seguito la "Circolare Illustrativa votazioni 2025-2030" e "l'Avviso di convocazione".

CIRCOLARE ILLUSTRATIVA DELLE NORME E DELLE PROCEDURE PER L'ELEZIONE DEGLI ORGANI COLLEGIALI DELL'Enpab Quinquennio 2025-2030

Il giorno 17 luglio 2025 sono state indette le elezioni per il rinnovo del Consiglio di amministrazione (Cda) e del Consiglio di Indirizzo Generale (Cig) dell'Enpab. Le elezioni si svolgeranno esclusivamente per via telematica. La procedura di votazione online consente di acquisire il voto in formato elettronico. Non sono stati istituiti i Punti di Assistenza Periferici.

Consiglio di Indirizzo Generale

Il Consiglio di Indirizzo Generale (CIG) è composto da 20 membri eletti. Il numero dei componenti è definito dal rapporto di uno ogni mille iscritti o frazione. Ogni elettore potrà esprimere un massimo di 20 preferenze per i candidati indicati nella singola lista.

I **Consiglieri del CIG** sono eletti a suffragio diretto, in base ad una o più liste concorrenti, in ambito nazionale in ragione del numero di preferenze ottenute dal candidato: saranno eletti coloro che, prescindendo dalla lista di cui fanno parte, avranno ottenuto il maggior numero di preferenze. Non più di un terzo dei componenti del CIG (sette) potrà essere eletto tra i liberi professionisti che svolgono contemporaneamente attività di lavoro dipendente (art.1, comma 2 del D.Lgs.103/96).

Candidature Lista CIG

Ciascuna lista CIG dovrà essere identificata da un motto e/o un simbolo che la rappresenti. La lista deve essere sottoscritta da almeno 150 iscritti aventi diritto di voto non candidati. Il sottoscrittore della lista dovrà avvalersi del Modello predisposto e pubblicato, con allegazione della copia del documento di identità in corso di validità (vedi Modulo sottoscrizione della Lista CIG pubblicata sul sito internet www.enpab.it).

Il numero massimo di candidati non può superare di 1/3 il numero degli eleggibili (ventisette) e non è richiesto un numero minimo di candidati.

Nelle liste dovrà essere garantita la presenza del genere meno rappresentativo non inferiore ad 1/3 del numero di candidati (nove).

Ciscun candidato dovrà allegare alla lista di cui fa parte un'autocertificazione (vedi Domanda per la candidatura pubblicata sul sito internet www.enpab.it), attestante il possesso dei requisiti di cui all'articolo 14 dello Statuto. Nelle liste dovranno essere indicati i dati anagrafici e di iscrizione all'Enpab oltre ad indicare la posizione dell'iscritto rispetto all'art.1 del D.Lgs. 103/96.

Gli iscritti all'Ente, che hanno diritto all'elettorato passivo (art. 6 comma 3 del Regolamento delle procedure elettorali), possono candidarsi in una sola delle liste concorrenti per il CIG.

Consiglio di amministrazione

Il Consiglio di amministrazione (Cda) è composto da 5 membri effettivi. Ogni elettore potrà esprimere un numero massimo di 5 preferenze.

I componenti del Cda sono eletti a suffragio diretto in base ad una o più liste concorrenti in ambito nazionale, in ragione del numero di preferenze ottenute dalla lista di appartenenza: saranno eletti i Consiglieri della lista che avrà ottenuto il maggior numero di voti e che avranno ottenuto all'interno della lista il maggior numero di preferenze.

Non più di uno dei Consiglieri di amministrazione potrà essere nominato fra gli iscritti all'Ente di cui all'art.1, comma 2 del D.Lgs.10 febbraio 1996, n.103.

Gli iscritti all'Ente, che hanno diritto all'elettorato passivo (art. 7 comma 4 del Regolamento delle procedure elettorali), possono candidarsi in una sola delle liste concorrenti per il CdA.

Lista CdA

Ciascuna lista CdA viene identificata da un motto e/o un simbolo che la rappresenti.

La lista deve essere sottoscritta da almeno 150 iscritti aventi diritto di voto non candidati. Il sottoscrittore della lista dovrà avvalersi del Modello predisposto e pubblicato, con allegazione della copia del documento di identità in corso di validità (vedi Modulo sottoscrizione della Lista CdA pubblicata sul sito internet www.enpab.it).

Ciascuna lista per essere ammessa alla competizione elettorale dovrà essere composta necessariamente da 7 candidati.

Ciascun candidato dovrà allegare alla lista di cui fa parte un'autocertificazione (vedi domanda per la candidatura pubblicata sul sito internet www.enpab.it), attestante il possesso dei requisiti di cui all'articolo 14 dello Statuto. Nelle liste dovranno essere indicati i dati anagrafici e di iscrizione all'Enpab oltre ad indicare la posizione dell'iscritto rispetto all'art.1 del D.Lgs. 103/96.

Incompatibilità

La candidatura alle elezioni per il Consiglio di Indirizzo Generale è preclusiva per la contestuale candidatura anche per il Consiglio di amministrazione e viceversa.

La carica presso un Organo Collegiale della Federazione Nazionale degli Ordini dei Biologi o degli Ordini Regionali dei Biologi è incompatibile con la carica presso il Consiglio di Indirizzo Generale e Consiglio di amministrazione ed il Collegio Sindacale dell'Ente.

Corpo elettorale

Sono titolari del diritto di voto (elettorato attivo) gli iscritti all'Enpab e gli iscritti pensionati che risultino tali alla data di indizione delle elezioni.

Sono titolari del diritto di candidarsi (elettorato passi-

vo) gli iscritti all'Enpab e gli iscritti pensionati che siano in possesso dei requisiti di onorabilità e di professionalità indicati dall'art. 14 dello Statuto dell'Ente:

- 1. I componenti degli Organi Collegiali dell'Ente devono essere persone di provata **professionalità e onorabilità**.*
- 2. La **professionalità** è considerata esistente quando l'iscritto, ancorché pensionato, eserciti ininterrottamente l'attività professionale di Biologo almeno negli ultimi cinque anni antecedenti la data delle indizioni delle elezioni, con regolare iscrizione all'Albo dell'Ordine Regionale dei Biologi e regolare iscrizione e contribuzione all'Ente di previdenza.*
- 3. Inoltre non meno del quaranta per cento dei componenti il Consiglio di Indirizzo Generale (... otto ...), con arrotondamento per difetto, e non meno di tre dei componenti del Consiglio di Amministrazione dovranno aver maturato un'esperienza complessiva per almeno un triennio per aver svolto attività di amministrazione, di controllo o di carattere direttivo presso Enti pubblici o Pubbliche amministrazioni, Ordini professionali o presso altre Istituzioni pubbliche o private aventi attinenza con il settore previdenziale, creditizio, finanziario o assicurativo.*
- 4. Sono considerate cause di ineleggibilità alle cariche dell'Ente ovvero di decadenza dalle medesime:*
 - a. essere stati condannati con sentenza definitiva, salvo gli effetti della riabilitazione, a pena definitiva per uno dei reati previsti dalle norme che disciplinano l'attività bancaria, finanziaria, mobiliare, assicurativa e delle norme in materia di mercati e valori mobiliari; ovvero alla reclusione per uno dei delitti previsti nel titolo XI del libro V del Codice civile e nel R.D. del 16/3/1942 n. 267; ovvero aver riportato condanne o sanzioni di cui alla legge 24/11/1981 n. 689 s.m.i. per delitti contro il patrimonio, l'ordine pubblico, la fede pubblica, l'economia pubblica o contro la Pubblica Amministrazione; ovvero per delitti non colposi per i quali la legge commina la pena della reclusione non inferiore a cinque anni; essere sottoposti a misure di prevenzione disposte dall'autorità giudiziaria ai*

sensi della legge 27/12/1956 n. 1423 o della legge 31/05/1965 n. 575, salvi gli effetti della riabilitazione;

- b.** l'essere colpito da provvedimenti considerati dall'Art. 2382 del Codice civile come cause di ineleggibilità o di decadenza degli amministratori delle società per azioni;
- c.** aver subito, negli ultimi cinque anni, provvedimenti disciplinari da parte dell'Ordine Regionale competente con irrogazione della sospensione dall'attività professionale non inferiore a sei mesi;
- d.** non avere una posizione contributiva regolare ovvero essere inadempiente verso l'Ente per un debito liquido ed esigibile per il quale, negli ultimi cinque (5) anni, sia avvenuta notifica della diffida ad adempiere;
- e.** essere stato dichiarato responsabile di irregolarità verso l'Ente dall'Autorità Giudiziaria con sentenza definitiva ed essere ancora inadempiente.

Non godono del diritto all'elettorato attivo e all'elettorato passivo i cancellati dall'Ente.

Sono elettori non candidabili i componenti del Punto Assistenza Centrale (PAC) e dei Componenti la Commissione Elettorale.

Data delle elezioni

Le elezioni sono indette al **primo turno** per i giorni **17/18/19 ottobre 2025**.

In caso di affluenza al voto inferiore ad 1/3 degli aventi diritto è prevista una **seconda convocazione** i giorni **7/8/9 novembre 2025**.

In entrambe le tornate elettorali le elezioni si terranno in continuità dalle ore 10,00 alle ore 22,00.

Operazioni di voto

Le operazioni di voto saranno esclusivamente on-line. Si voterà via internet da qualsivoglia postazione connessa alla rete, accedendo dal sito internet (www.enpab.it) e, quindi, all'AREA ELEZIONI Enpab e successivamente, con l'autenticazione personale SPID, si

esprimeranno le proprie preferenze sulla scheda elettorale rispondente alla lista del Consiglio di indirizzo generale e quella del Consiglio di amministrazione prescelta.

Si può altresì votare presso il Punto Assistenza Centrale (PAC) istituito presso la sede dell'Enpab, in Roma alla via di Porta Lavernale 12.

Le elezioni si svolgono a voto segreto, senza ammissioni di deleghe, nei giorni e nell'orario prima indicati con l'Indizione e richiamati anche nell'avviso di convocazione.

Espressione delle preferenze ed eleggibilità

Per il Consiglio di Indirizzo Generale ciascun elettore potrà esprimere preferenze per i candidati indicati nella singola lista nel numero massimo dei candidati eleggibili (20).

Le preferenze potranno essere accordate esclusivamente ai candidati che figurano nella medesima lista. Per il Consiglio di Amministrazione si potranno esprimere un numero massimo di cinque preferenze corrispondente al numero di eleggibili.

Le preferenze potranno essere accordate esclusivamente al candidato o ai candidati inclusi nella stessa lista e in questo caso sarà conteggiato anche il voto di lista.

Sarà altresì possibile votare la lista senza indicazione di preferenza per i candidati.

Saranno eletti Consiglieri CIG coloro che avranno riportato il maggior numero di voti indipendentemente dalla lista di appartenenza e fino alla concorrenza del numero di Consiglieri eleggibili.

Nel caso di parità di voti sarà eletto il più anziano di iscrizione all'Enpab o, in subordine, il più anziano di età.

Per il Consiglio di Amministrazione risulteranno eletti i Consiglieri facenti parte della lista che otterrà il maggior numero di preferenze e, tra i candidati della lista più votata saranno eletti i cinque che avranno a loro volta ottenuto il maggior numero di preferenze.

Nel caso di parità di voti sarà eletto il più anziano di iscrizione all'Enpab o, in subordine, il più anziano di età.

Scrutinio

Lo scrutinio è pubblico ed avviene presso il PAC, senza soluzione di continuità, alla chiusura delle operazioni elettorali.

Il responsabile del PAC accerterà il numero degli elettori partecipanti al voto. Qualora sia stato raggiunto in prima convocazione il quorum di 1/3 degli aventi diritto si darà inizio alle operazioni di scrutinio.

In mancanza del raggiungimento del *quorum* previsto per la prima convocazione il responsabile del PAC rinvia le operazioni elettorali alla data fissata per la seconda convocazione.

In seconda convocazione le operazioni elettorali risulteranno valide indipendentemente dal numero di votanti.

Lo scrutinio elettronico procederà prima con la votazione per l'elezione del Consiglio di amministrazione e successivamente con l'elezione del Consiglio di indirizzo generale.

Verbale ed operazioni conclusive

Al termine dello scrutinio il responsabile del PAC chiude il verbale delle operazioni elettorali con annotazione dei risultati e ne predispone due copie, sottoscritte da tutti i membri del Seggio.

Il verbale viene trasmesso al Presidente dell'Ente a cura del responsabile del PAC.

Il Presidente prende atto dei nominativi degli eletti ed invita ciascuno, con comunicazione inviata da presidenza@pec.enpab.it, a trasmettere - sempre tramite PEC in risposta a presidenza@pec.enpab.it - nel termine perentorio di 15 giorni, specifica autocertificazione di sussistenza delle condizioni di cui all'art.14 co. 4 lettere a); b); c) dello Statuto.

Commissione elettorale e decisione delle contestazioni

Tutte le questioni inerenti le operazioni di voto e le relative contestazioni sono giudicate da una Commissione elettorale composta da 5 membri (Biologi non candidati) nominati dal CdA.

La Commissione elettorale ha altresì il compito di esaminare sia le attestazioni prodotte dall'Ente per ciascun candidato eletto relative alle condizioni di onorabilità e professionalità di cui all'art. 14 co. 2 e co. 4 lett. d) ed e) dello Statuto e sia le autocertificazioni prodotte dagli eletti di cui all'art. 15 co. 3 del Regolamento delle procedure elettorali - e successivamente comunicarne l'esito al Presidente dell'Ente.

Il Presidente dell'Ente, acquisito l'esito della procedura, proclama eletti al Consiglio di Indirizzo Generale i 20 candidati che hanno ricevuto il maggior numero di voti indipendentemente dalla lista di appartenenza e proclama eletti al Consiglio di Amministrazione i 5 candidati che hanno ottenuto il maggior numero di voti nell'ambito della lista che ha ottenuto il maggior numero di preferenze.

In caso di parità di voti è eletto l'iscritto con maggiore anzianità di iscrizione ed in caso di ulteriore parità il maggiore di età anagrafica.

La proclamazione è raccolta in apposito verbale e viene resa pubblica mediante avviso affisso nei locali dell'Ente e pubblicato sul sito istituzionale nonchè comunicata a ciascun eletto.

I risultati ufficiali sono quindi comunicati, ai sensi di legge, al Ministero del Lavoro e della Previdenza sociale per le formalità di rito.

Spetta al Presidente uscente procedere alla prima convocazione del nuovo CdA e del nuovo CIG.

Entro 20 giorni dalla proclamazione degli eletti ogni iscritto può proporre ricorso alla Commissione elettorale che decide entro 120 giorni.

La procedura elettorale è disciplinata dal "Regolamento delle procedure elettorali dei componenti il Consiglio di indirizzo generale ed il Consiglio di amministrazione", approvato dai Ministeri vigilanti con Decreto interministeriale con n. 7153 del 17 giugno 2025.

LA PRESIDENTE DEL CONSIGLIO
DI AMMINISTRAZIONE
(DOTT.SSA TIZIANA STALLONE)



Roma, 17 luglio 2025

Prot./Ele.3/2025.U

AVVISO DI CONVOCAZIONE
Agli iscritti Enpab Loro indirizzi PEC

OGGETTO: elezioni del Consiglio di indirizzo generale e del
Consiglio di amministrazione dell'Enpab per il quinquennio 2025 - 2030.

Con la presente Vi informiamo che sono state indette le elezioni per il rinnovo dei componenti il Consiglio di indirizzo generale ed il Consiglio di amministrazione dell'Enpab. Le medesime si svolgeranno nelle seguenti date:

Prima convocazione

*venerdì 17, sabato 18 e domenica 19 ottobre 2025,
dalle ore 10:00 alle ore 22:00;*

Seconda convocazione

*venerdì 7, sabato 8 e domenica 9 novembre 2025,
dalle ore 10:00 alle ore 22:00.*

Si ricorda che le operazioni di voto saranno esclusivamente on-line. Si voterà via internet da qualsivoglia postazione connessa alla rete, accedendo dal sito internet (www.enpab.it) al box dedicato alle Elezioni Enpab 2025/2030 e successivamente, con l'autenticazione personale SPID, si esprimeranno le proprie preferenze.

Si può altresì votare, nei medesimi giorni ed orario indicati nel presente avviso di convocazione, presso il Punto Assistenza Centrale (PAC) istituito presso la sede dell'Enpab, in Roma alla via di Porta Lavernale 12.

Nell'Area Elezioni Enpab 2025/2030 sono presenti le liste del Consiglio di Indirizzo Generale e quelle del Consiglio di amministrazione, ciascuna con i nomi dei candidati in ordine alfabetico.

Distinti saluti

La Presidente del Consiglio di amministrazione dell'Enpab
(Dott.ssa Tiziana Stallone)

Elezioni CIG e CdA Enpab 2025-2030

Le elezioni per il rinnovo del Consiglio di Indirizzo Generale (CIG) e del Consiglio d'Amministrazione (CdA) di Enpab si svolgono con voto elettronico da remoto. Per partecipare servono SPID o CIE e un dispositivo con connessione internet stabile (pc, smartphone o tablet). Questo è il vademecum operativo.

1) Accesso alla “Cabina Elettorale”

Entra dall'area “Elezioni CIG CdA Enpab 2025–2030” sul sito enpab.it e clicca CABINA ELETTORALE. Autenticati con il tuo Identity Provider SPID (o con CIE). Prima dell'accesso puoi consultare l'informativa sul trattamento dei dati.

Assunzione di responsabilità: conferma di trovarti in condizioni idonee a esprimere un voto segreto, individuale, libero e personale (spunta “CONFERMO” e premi “AVANTI”). Verifica che nome, cognome e codice fiscale mostrati siano corretti.

2) Come si presenta la scheda

Avrai 20 minuti per completare l'intero processo (in caso di scadenza, si riparte dall'autenticazione SPID o CIE). Per poter votare, scorri la scheda fino in fondo: il sistema abilita le preferenze solo dopo aver visualizzato tutti i candidati.

3) Votare per il CdA

Hai due modalità, senza voto disgiunto (non puoi selezionare candidati di liste diverse):

- Voto di lista: selezioni solo la lista. Dai un voto di maggioranza alla lista ma non esprimi preferenze per i singoli candidati.
- Voto ai candidati (con selezione della lista): puoi esprimere fino a 5 preferenze cliccando sul nome o sul checkbox accanto al nome. Il voto al candidato confluisce automaticamente anche sulla lista di appartenenza. Raggiunte 5 preferenze, non potrai aggiungerne altre. Voto disgiunto non consentito.

Al termine, premi AVANTI, conferma le scelte con CONFERMA oppure azzera tutto con ANNULLA per ripetere la selezione.

4) Votare per il CIG

Si passa poi alla scheda CIG. Qui non esiste voto di lista: puoi esprimere fino a 20 preferenze tra i candidati, sempre dopo aver scorso la scheda fino in fondo. Anche in questo caso voto disgiunto non consentito. Premi AVANTI per confermare la selezione.

5) Scheda bianca

In qualunque scheda puoi scegliere “Scheda Bianca”: in questo modo non esprimi alcuna preferenza per quell'Organo e la selezione dei candidati viene disabilitata.

6) Invio finale del voto

Nell'ultimo step premi INVIA VOTO: questa azione conclude definitivamente la votazione. Se scegli ANNULLA, torni alla scheda per modificare le scelte.

7) Ricevuta di avvenuta votazione

A invio avvenuto, il sistema genera un certificato univoco di voto e invia una ricevuta alla tua PEC. Se la schermata di ricevuta non compare, il voto non è stato acquisito e dovrai ripetere l'operazione.

Suggerimenti utili

Tieni a portata di mano le credenziali SPID/CIE e assicurati di avere campo/connessione stabili per i 20 minuti necessari.

In caso di dubbi, consulta l'area Elezioni Enpab CIG CDA 2025 -2030 sul sito istituzionale Enpab.



Il fotoracconto degli ultimi 5 anni: volti, progetti, risultati



Dicembre 2020

Proclamazione e insediamento ufficiale di Tiziana Stallone alla Presidenza Enpab. Si apre un mandato orientato a tutela, formazione e crescita della professione.



Gennaio 2021

Partono i primi corsi FAD gratuiti per tutti gli iscritti Enpab: formazione accessibile e continua, ovunque. Un impegno che diventa metodo.



Giugno 2021

Al via la collaborazione Enpab-IRCCS Pascale: quattro Biologi, guidati da un tutor iscritto alla Cassa, affiancano il Servizio di Dietologia e Nutrizione artificiale nella valutazione dei pazienti. Percorso teorico-pratico di 6 mesi con ECM, coperture e rimborsi in sei Dipartimenti.



14 dicembre 2021

Tiziana Stallone è riconfermata Vicepresidente vicario di Adepp. Complimenti e auguri di buon lavoro a tutto il direttivo: una conferma che rafforza la voce dei Biologi nel sistema delle Casse.

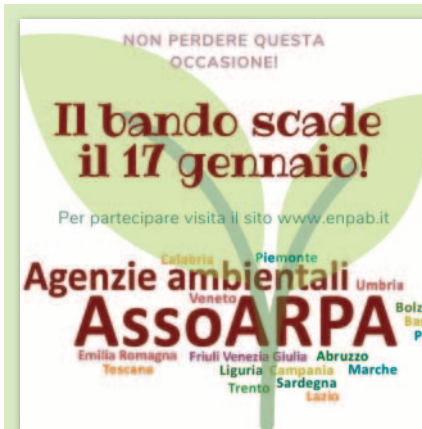

Gennaio 2022

AssoArpa ed Enpab firmano una convenzione che apre le ARPA/APPA ai Biologi liberi professionisti per periodi di attività pratica. Le Agenzie accolgono i selezionati e nominano i tutor; Enpab garantisce coperture assicurative, senza rapporto d'impiego. Formazione sul campo che rafforza la professione.



Bando per lo svolgimento di attività formativa sul campo presso l'Azienda Ospedaliera PAPARDO di Messina

Febbraio 2022

Enpab sigla una convenzione con l'AO Papardo di Messina per il reskilling sul campo dei Biologi, in ottica One Health: percorsi pratici in **malattie endocrine del ricambio, PMA e oncologia medica**. Opportunità concrete per competenze dinamiche.

2020-2025 le immagini del mandato



2 Giugno 2022

Alla parata per la 76^a Festa della Repubblica sfila una delegazione ONB ed Enpab, a testimonianza dell'impegno dei Biologi durante la pandemia. Un momento di orgoglio per la professione.



Agosto 2022

Pubblicato il bando per selezionare 4 Biologi per un'esperienza formativa sul campo in **riproduzione umana, embriologia clinica, infertilità di coppia e fisiopatologia della riproduzione**. Sei mesi al centro PMA **Tecnobios baby.9** di Bologna, con rimborso forfettario Enpab.



Ottobre 2022

L'VIII Giornata Nazionale del Biologo Professionista torna in piazza dopo due anni: la Presidente Tiziana Stallone è tra i colleghi, ascolta e dialoga con i cittadini. Una festa di prossimità e visibilità per la professione.



Luglio 2022

Nasce la prima **certificazione in Seminologia**, promossa da SIA e patrocinata da Enpab, che sostiene parte della quota per i propri iscritti. Il percorso standardizza e valorizza le competenze dei Biologi in andrologia e infertilità maschile, con metodo univoco e validato.



Settembre 2022

Enpab ottiene dai Ministeri vigilanti l'innalzamento dell'aliquota contributiva fino al **36%** del reddito professionale. Una leva in più: più versi, più cresce la pensione. Contributi **interamente deducibili** = beneficio fiscale immediato. Nel Modello 1 scegli l'opzione più adatta a te.



Ottobre 2022

A *Spazio Nutrizione* torna in presenza il congresso Enpab **"Nutrizione e Cervello"**: sala piena, relatori pronti, confronto vivo tra scienza e professione, con il patrocinio del Ministero della Salute.



Novembre 2022

Debuttano le dirette “**A pranzo con Enpab**”, la nostra “televisione social” dalle 13 alle 14 su Facebook e Instagram. In foto uno degli incontri con la Presidente e con il dott. Claudio Pisano: supporto pratico agli iscritti grazie al servizio di **assistenza fiscale gratuita**.



Marzo 2023

Reggio Calabria è **solo una tappa del Previdenza Tour**: una delle **40** organizzate nel quinquennio. La Presidente Tiziana Stallone tra gli iscritti, per formazione e cultura previdenziale.

ENPAB HA DELIBERATO L'INCREMENTO DELLA RIVALUTAZIONE DEI MONTANTI CONTRIBUTIVI PER L'ANNO 2020/2021



Febbraio 2023

Enpab delibera la rivalutazione dei montanti contributivi 2020/2021 all'**1,4399%**, destinando oltre **8 milioni** dai rendimenti del patrimonio. Un intervento che scongiura lo stop tecnico previsto dalla L. 335/95 e tutela l'adeguatezza delle prestazioni.

PANEL DISCUSSION:
“SUSTAINABILITY OF PENSION SYSTEMS: DEMOGRAPHY AND OTHER CHALLENGES”

adepp | ABV | ECR GROUP

			
RICHARD HERRMANN FORMER SPOKESMAN OF THE EXECUTIVE BOARD OF HEUBECK AG	BEN DEBOECK EUROPEAN COMMISSION DG ECFIN	EMMA SUZANNE VAN AGGELEN RESEARCH FELLOW AT THE INSTITUTE OF SOCIAL LAW (KU LEUVEN)	TIZIANA STALLONE PRESIDENT OF ENPAB

Maggio 2023

A Bruxelles, la Presidente Tiziana Stallone è al Parlamento europeo con Alberto Oliveti in rappresentanza di AdEPP per “**Pension schemes in the EU: the dual challenge of sustainability**”, promosso da AdEPP e ABV. Si discutono sostenibilità, demografia dei professionisti, ingresso rapido nel lavoro, tutele per carriere discontinue e investimenti **ESG**, ribadendo il ruolo delle Casse come regimi di sicurezza sociale vigilati dallo Stato.



Maggio 2023

I Ministeri Vigilanti approvano il **Regolamento unico** delle prestazioni assistenziali Enpab: 15 regolamenti diventano uno, regole più chiare e accesso allargato. Nasce il beneficio per famiglie con disabilità (**fino a € 4.000**, senza ISEE), si alza la soglia ISEE a **€ 40.000** e si potenzia la formazione (Master inclusi, **anche over 40**).



Luglio 2023

Viene presentato il **“Focus Donne” AdEPP** sulla questione di genere nelle libere professioni: Tiziana Stallone (Presidente Enpab e Vicepresidente AdEPP) e Marina Marcelloni (all'epoca Presidente INPGI) illustrano un'indagine su **107mila** interviste (**10%** degli iscritti) che scardina i luoghi comuni sul gap reddituale e indica le priorità: **sostegni alla genitorialità** lungo tutta la carriera, **infrastrutture** per ridurre i divari territoriali, **strumenti digitali** e **reti professionali**.



Giugno 2023

In università, uno dei tanti incontri Enpab di orientamento: la Presidente Tiziana Stallone e la vicepresidente Serena Capurso spiegano il valore della Cassa e della libera professione - pensione, welfare, politiche attive - e l'importanza delle soft skills.



Luglio 2023

Dal **26 luglio** l'accesso all'**Area Riservata Enpab** è solo tramite **SPID** (addio USERID/PASSWOR). L'Ente si uniforma alle disposizioni per rafforzare sicurezza e tutela dei dati, accompagnando gli iscritti con una campagna informativa.



Settembre 2023

Uno dei numerosi corsi Enpab: con l'IRCCS Pascale si tiene *“Nutrizione e cancro: prima, durante e dopo la terapia”*. La nutrizione clinica migliora esiti e qualità di vita contro una malnutrizione che può arrivare fino al **90%** nei casi avanzati; si afferma il ruolo del **biologo nutrizionista** in équipe, modello da estendere al SSN.



22 - Settembre 2023

Dalle **18 piazze** della IX edizione della Giornata Nazionale del Biologo Professionista: stand affollati, **consulenze nutrizionali**, laboratori e giochi per i bambini, cittadini che scoprono la figura del Biologo. Questo è il senso della nostra Giornata: **stare tra le persone**.



23 - Ottobre 2023

A Spazio Nutrizione, il congresso Enpab **“Nutrizione e Metabolismo”** riunisce **oltre 600 Biologi**: emozione, interventi di alto livello, nuove idee e progetti che prendono forma.



Dicembre 2023

Enpab è il primo Ente di previdenza a ottenere la certificazione di parità di genere UNI/PdR 125: un traguardo di squadra che vuole fare da esempio per tutto il mondo del lavoro.



Giugno 2024

III Congresso Nazionale Enpab (14–15 giugno, Roma), *“Previdenza è salute. Il futuro nelle nostre mani”*: platea gremita, focus su ruolo del Biologo, welfare e previdenza, transizione ecologica e One Health. Messaggio di Papa Francesco, interventi di autorità istituzionali e lectio di **Barbara Gallavotti**.

VI PRESENTIAMO IL NUMERO VERDE!

DAL 1 LUGLIO È ATTIVO IL NUOVO NUMERO VERDE PER UNA COMUNICAZIONE PIÙ RAPIDA E SMART TRA L'ENTE E I SUOI BIOLOGI

800931340

Enpab

Luglio 2024

Attivo il nuovo **numero verde Enpab 800 931 340**: un canale diretto, rapido e smart per assistenza e informazioni, senza passare dall'Area Riservata. Con il tuo voto, continuiamo a semplificare.

RIPARTE IL PROGETTO SCUOLA



Ottobre 2024

Al via la VI edizione di **“Costruiamo la salute! Biologi nelle scuole”** (Enpab con Ministeri Salute e Istruzione): **200 Biologi in 100 scuole, 9 lezioni** per le **classi terze** su salute e ambiente.



Gennaio 2025

Roma Capitale ed Enpab firmano un **Protocollo d'Intesa** per sostenibilità e salute: educazione alimentare, lotta allo spreco, filiera corta e tutela delle risorse. Un'alleanza che valorizza il ruolo del Biologo e apre nuove opportunità professionali.



Settembre 2024

X Giornata Nazionale del Biologo Professionista: dopo **10 anni** è più viva che mai. Biologi sempre più numerosi in piazza, cittadini ancora di più: consulenze, dialogo, emozioni che durano fino alla prossima edizione. Questo è il nostro successo più grande.



Ottobre 2024

A Spazio Nutrizione torna il congresso Enpab **“Nutrizione e Immunità”**: sala gremita, giornata densa di contenuti e relatori di alto profilo scientifico.



Maggio 2025

XI Giornata Nazionale del Biologo Professionista: **19 piazze**, energia e orgoglio che **19 foto non bastano** a raccontare. «Ogni edizione sembra sempre la più bella», ricorda la Presidente Tiziana Stallone. E dagli stand un messaggio che ci rappresenta: *«Quanto è bello essere biologi insieme a voi.»*



Congresso Enpab a Spazio Nutrizione 2025



Due giornate gratuite per i nostri iscritti: Nutrizione e Stress, ripristinare l'equilibrio prima della malattia

Torna Spazio Nutrizione, uno degli appuntamenti più attesi nel panorama della nutrizione clinica e preventiva.

Il Congresso 2025 vedrà protagonista Enpab con due intere giornate di lavori - il 17 e 18 ottobre - dedicati al tema "Nutrizione e Stress: ripristinare l'equilibrio prima della malattia", con focus su fertilità, infiammazione, disturbi alimentari, dieta chetogenica, stress ossidativo, microbiota e neuromodulazione nutraceutica.

La partecipazione al Congresso Enpab è gratuita per tutti gli iscritti Enpab, previa registrazione sul sito ufficiale dell'evento (www.spazionutrizione.it) nella sezione 'Iscrizioni'. Un'occasione preziosa per aggiornarsi e confrontarsi con esperti di nutrizione, medicina, endocrinologia e psicologia.

Ti aspettiamo, non mancare!

Per tutte le altre info su Spazio Nutrizione, visita il sito: www.spazionutrizione.it

Nella pagina seguente il programma del Convegno Enpab:

VENERDI' 17 OTTOBRE							
	AURA	ARTEMISE	APRODITE	ATLANTÉ	ATENA	APOLLO	ARES
TIME TABLE	ISSN SPORT NUTRITION Nutrition and exercise applied to sports and fitness	Enpab CONGRESSO ENPAB	Salute femminile tra nutrizione e ginecologia. E, in menopausa, come fronte TBA (DUC, MHO)	ASND NUOVI PARADIGMI IN NUTRIZIONE E DIETETICA Nutrizione e vita (parco) 10:30-12:00 Neuroinfiammazione, dieta e salute cognitiva	TSO	LE CAUSE E I MECCANISMI METABOLICI DEL SINDROME DELLA FORMAZIONE INCIDENTE: L'INNOVAZIONE PER DIOSSE E IL CAMBIAMENTO	LONGEVITY ANASTASY L'EVOLUZIONE SCIENTIFICA DEL BENESSERE: LA FORMAZIONE INCIDENTE: L'INNOVAZIONE PER DIOSSE E IL CAMBIAMENTO
	ISSN SPORT NUTRITION Nutrition and exercise applied to sports and fitness	Enpab CONGRESSO ENPAB	INFIAMMAZIONE SILENTE E CARICO TISSUTALE: LE SCELTE DI NUTRIZIONE PER IL COMPLESSO DELLA CELLULA: INTEGRAZIONE NUTRIZIONALE (SISTEMI ENZIMATICI) NELLA MEDICINA DELLA RIPRODUZIONE	ASND NUOVI PARADIGMI IN NUTRIZIONE E DIETETICA Conoscere la salute nell'era digitale	TSO	IL PAZIENTE ONCOLOGICO AL CENTRO: INTEGRAZIONE SUPPORTO E MANOVRAZIONE NELLA CURA	IL NUOVO PARADIGMA DELLA VITA: NUTRIZIONE E SCELTE DI NUTRIZIONE NELLA CURA
	ISSN SPORT NUTRITION Read and understand the scientific articles	Enpab CONGRESSO ENPAB	FERTILITÀ E NUTRIZIONE: EVIDENZE SCIENTIFICHE E APPLICAZIONI CLINICHE NEL PAZIENTE ELIBROSO PERIOPERATORIO	SHIP NEUROINFIAMMAZIONE E NEURODEGENERAZIONE	TSO	IL PAZIENTE ONCOLOGICO AL CENTRO: INTEGRAZIONE SUPPORTO E MANOVRAZIONE NELLA CURA	SOTTILIZIO: SOPRA LE SOTTILIZIO: LE GARANDE TECNOLOGICHE DEL CURATOLO AL SERVIZIO DELLA PRATICA CLINICA
SABATO 18 OTTOBRE							
	AURA	ARTEMISE	APRODITE	ATLANTÉ	ATENA	APOLLO	ARES
TIME TABLE	ISSN SPORT NUTRITION Nutrition and exercise applied to sports and fitness	Enpab CONGRESSO ENPAB	Correlazione tra nutrizione e diabete: ruolo di nutrizione, microbiota e nutraceutici	SHIP CSGA E SMP: ENABRO NON SI METTONO A DEBITO	LONGEVITY ANASTASY ESPOSIZIONE E BENESSERE: UNO SPAZIO A PROPOSITO PER LA MEDICINA DELL'INVECCHIAMENTO E DELLA LONGEVITÀ	ENERGIA VITALE E BENESSERE NUTRIZIONALE E ANTICHERO	SCUOLA MICROBIOMA: HOT TOPIC
	ISSN SPORT NUTRITION Nutrition and exercise applied to sports and fitness	Enpab CONGRESSO ENPAB	INFIAMMAZIONE SILENTE E CARICO TISSUTALE: LE SCELTE DI NUTRIZIONE PER IL COMPLESSO DELLA CELLULA: INTEGRAZIONE NUTRIZIONALE (SISTEMI ENZIMATICI) NELLA MEDICINA DELLA RIPRODUZIONE	SHIP SOS GASTROENTERITI	LONGEVITY ANASTASY NUOVI APPROCCIO INTEGRATIVO ALLA MEDICINA DELL'INVECCHIAMENTO E DELLA LONGEVITÀ	ENERGIA VITALE E BENESSERE NUTRIZIONALE E ANTICHERO	SCUOLA MICROBIOMA: HOT TOPIC
	ISSN SPORT NUTRITION Nutrition and exercise applied to sports and fitness	Enpab CONGRESSO ENPAB	FERTILITÀ E NUTRIZIONE: EVIDENZE SCIENTIFICHE E APPLICAZIONI CLINICHE NEL PAZIENTE ELIBROSO PERIOPERATORIO	SHIP SOS GASTROENTERITI	LONGEVITY ANASTASY NUOVI APPROCCIO INTEGRATIVO ALLA MEDICINA DELL'INVECCHIAMENTO E DELLA LONGEVITÀ	ENERGIA VITALE E BENESSERE NUTRIZIONALE E ANTICHERO	SCUOLA MICROBIOMA: HOT TOPIC

SALA ARTEMIDE

VENERDÌ 17 OTTOBRE

**NUTRIZIONE E STRESS.
RIPRISTINARE L'EQUILIBRIO
PRIMA DELLA MALATTIA**

11:30 APERTURA DEI LAVORI

*Alessandro Palmieri; Tiziana Stallone***INFERTILITÀ MASCHILE:
LA TRIADE DELLO STRESS**Provoker: *Tommaso Cai; Salvatore Ercolano; Alessandro Palmieri*

11:50 Preservazione della fertilità

Alessandro Palmieri

12:00 Psiche Soma e Seme

Giorgio Piubello

12:20 Interferenti endocrini che "stressano"

*Luisa Pozzo*12:40 **Infiammazione cronica e stress ossidativo: come intervenire?***Tiziana Persico*

13:00 Il benessere dell'uomo visto dall'andrologo:

sette elementi efficaci e sinergici*Claudio Marino*

13:10 Nutrizione e fertilità maschile: i risultati della prima

Delphi Consensus di alimentazione e andrologia

Luca Boeri; Serena Capurso; Ilaria Ortensi

13:30 PAUSA PRANZO AL PRIMO PIANO

**LA DIETA CHETOGENICA COME STRUMENTO
NEI DISEQUILIBRI STRESS INDOTTI**Provoker: *Roberto Casaccia; Cristina Dore*14:30 **Infiammazione ed equilibrio del sistema immunitario***Cherubino Di Lorenzo*

14:55 Adiposità localizzata e stress: quali interventi possibili

Giuseppe Annunziata

15:20 Dieta chetogenica e fertilità

Luigi Barrea

15:45 Dieta chetogenica e DAN: un binomio possibile?

Marco Marchetti

15:45 Discussione

**DISTURBI ALIMENTARI OGGI: PRESSIONE SOCIALE,
INFERTILITÀ E SALUTE INTEGRATA**Provoker: *Emanuele Alfano; Irma Di Sessa*

16:00 Nutrire il corpo, ascoltare la mente tra pressione sociale,

fragilità e stress

Fortuna Marrone

16:30 L'approccio psiconutrizionale: nuove frontiere interdisciplinari

tra neuroscienze e comportamenti alimentari

Veronica Di Sessa

17:00 Malnutrizione e spermatogenesi compromessa:

evidenze sull'infertilità

Vincenzo Longo

17:30 Discussione

18:00 FINE LAVORI PRIMA GIORNATA

SALA ARTEMIDE

SABATO 18 OTTOBRE

**NUTRIZIONE E STRESS.
RIPRISTINARE L'EQUILIBRIO
PRIMA DELLA MALATTIA**Provoker: *Simona Brigandi; Sonia Croci*

10:30 APERTURA DEI LAVORI

Enpab ieri, oggi e domani

Tiziana Stallone

11:00 Il sistema dello stress: tra cortisolo e iperattivazione

del sistema nervoso simpatico

Simonetta Marucci

11:30 I biomarcatori dello stress

Rosa Maria Paragliola

12:00 HRV come spia del sistema nervoso autonomo:

coerenza cardiaca e stile di vita

Ginevra Pignata

12:30 Previdenza quiz: dopo 5 anni cosa abbiamo imparato?

Marina Baldi; Serena Capurso; Salvatore Ercolano; Tiziana Stallone

13:00 Discussione

13:15 PAUSA PRANZO AL PRIMO PIANO

Provoker: *Michele Ettore; Rosa Lenoci*

14:30 Adiposità stress correlata: riprogrammare il grasso viscerale

e sottocutaneo attraverso l'alimentazione

Giovanni Occhionero

15:00 Tbd

*Tbd*15:30 **Modulare l'infiammazione stress correlata attraverso l'alimentazione.**

Il ruolo del microbiota

Enzo Spisni

16:00 Il ruolo del pasto nella regolazione emotiva e disbiosi comportamentale

Laura Di Renzo

16:30 Discussione

Provoker: *Michele Ettore; Rosa Lenoci*

16:45 I nutraceutici adattogeni e neuromodulatori

Arrigo Cicero

17:15 Disturbi del sonno: dal lifestyle al supporto nutraceutico

Federica Fogacci

17:45 Discussione

18:00 FINE LAVORI SECONDA GIORNATA



Assistenza Enpab, prestazioni in scadenza al 31 dicembre



Il nostro impegno va oltre la pensione: Enpab investe tutte le risorse disponibili per creare un sistema di garanzie che protegga e migliori la qualità della vita degli iscritti.

Un sistema dinamico e su misura, ricco di opportunità che offrono sicurezza, supporto e crescita

professionale: non solo previdenza, ma anche un insieme di prestazioni e iniziative a sostegno della famiglia e della professione.

In particolare, in questo articolo, vogliamo ricordare ai nostri iscritti le prestazioni assistenziali Enpab in scadenza al 31 dicembre.

Prestito bancario in conto interessi

La prestazione consiste nell'erogazione di un contributo annuale diretto ad agevolare i prestiti in favore dei propri iscritti, finalizzato esclusivamente al sostenimento delle spese di avvio e svolgimento dell'attività libero professionale e, nello specifico, all'acquisto di macchinari, attrezzature, strumenti e/o arredi o per l'esecuzione di lavori di ristrutturazione ordinaria e straordinaria dell'immobile destinato a studio o ambulatorio professionale. Il contributo può essere erogato esclusivamente agli iscritti che siano titolari: a) di un reddito professionale dichiarato nei due anni precedenti alla richiesta; b) di un rapporto di conto corrente personale sul quale accreditare gli importi del contributo. Il contributo in conto interessi sarà pari al 50% degli interessi passivi maturati sul debito assunto nei confronti dell'Istituto erogante il prestito per le finalità di cui sopra, e comunque nel limite massimo del 3,5% e ciò anche nell'ipotesi in cui il tasso effettivo di finanziamento (TAEG) applicato dall'Istituto erogante risulti superiore al 7% ovvero nella diversa minore misura qualora il tasso effettivo applicato dall'Istituto risulti inferiore al 7%. Il contributo in conto interessi nella misura massima del 3,5% sarà al lordo di eventuali ritenute fiscali qualora dovute.

La misura dell'erogazione del contributo in conto interessi è commisurata all'importo minore tra quello del finanziamento effettivamente erogato e 20.000,00 euro, ciò anche nell'ipotesi di concessione di finanziamenti superiori da parte degli istituti di credito.

La durata dell'erogazione del contributo in conto interessi è commisurata a quella minore tra la durata del finanziamento e cinque anni, ciò anche nell'ipotesi in cui il finanziamento abbia durata superiore. La domanda dovrà essere presentata entro il 30 giugno e 31 dicembre di ciascun anno.



Malattia o infortunio

La prestazione consiste nell'erogazione di un'indennità giornaliera in favore degli iscritti che abbiano subito una temporanea ma assoluta inabilità all'esercizio della professione a causa di infortunio o malattia. La prestazione è garantita a condizione che l'iscritto: a) non sia titolare di analogo diritto presso altre gestioni previdenziali obbligatorie; b) non abbia diritto a percepire, in forza di leggi o contratti, trattamenti economici della medesima fattispecie. La prestazione è garantita a condizione che l'evento che ne determina il diritto alla corresponsione si sia verificato successivamente l'iscrizione all'Ente. Nel caso in cui l'evento che ha determinato l'inabilità temporanea sia ricompreso tra quelli coperti da polizze sanitarie e assicurative, ivi incluse quelle stipulate a favore dei propri iscritti dall'Ente, l'iscritto avrà diritto all'eventuale rimborso determinato dalla differenza tra quanto avrebbe corrisposto l'Ente in ragione del Regolamento Enpab e quanto liquidato dall'assicurazione. Per ogni giorno di effettiva inabilità temporanea ed incapacità assoluta ad esercitare l'attività professionale, il sussidio è pari ad 1/365° del reddito professionale conseguito nell'anno precedente il verificarsi dell'evento. Sarà, in ogni caso, riconosciuta un'indennità giornaliera minima, al lordo delle imposte, determinata nella misura di euro 50,00 (cinquanta/00). L'indennità giornaliera non potrà comunque eccedere la misura massima, al lordo delle imposte, di euro 90,00 (novanta/00). Il sussidio economico, compensativo del mancato guadagno, è garantito per un periodo massimo di sessanta giorni nell'intero anno solare. Sono esclusi dal beneficio gli eventi che abbiano determinato una «inabilità temporanea» di durata inferiore ai sette giorni continuativi. La domanda per l'erogazione della prestazione deve essere presentata a pena di inammissibilità entro i trenta giorni successivi la cessazione dell'evento per il quale viene formulata la richiesta. Nel corso di ciascun anno saranno stilate tre distinte graduatorie: • 1° quadrimestre gennaio - aprile; • 2° quadrimestre maggio - agosto; • 3° quadrimestre settembre – dicembre. I sussidi saranno assegnati fino ad esaurimento del fondo stanziato.



A parità di valore dell'indicatore della situazione economica equivalente (ISEE), verrà data la priorità al biologo con più anni di iscrizione all'Ente. Qualora lo stanziamento non fosse sufficiente a soddisfare tutte le richieste validamente pervenute, si procederà alla liquidazione in base ad una graduatoria che, a parità di valore dell'indicatore della situazione economica equivalente (ISEE), preferirà l'iscritto più giovane di età; in ipotesi di età anagrafica identica, sarà preferito l'iscritto che nell'ultima dichiarazione presentata ai fini delle imposte sui redditi anteriormente alla data della domanda abbia il numero maggiore di familiari fiscalmente a carico. In caso di ulteriore parità, sarà preferito il richiedente con la maggiore anzianità di iscrizione all'Ente.

Inabilità

La prestazione consiste nell'erogazione di un contributo economico ai titolari di trattamento pensionistico di inabilità erogato dall'Ente che risulti per l'anno 2025 inferiore all'importo pari ad euro 6.947,00. Detto importo è rivalutato annualmente applicando l'indice Istat dei prezzi al consumo per le famiglie di operai e impiegati (FOI) al netto dei tabacchi. L'entità del contributo sarà pari alla quota utile al raggiungimento della misura dell'importo sopra indicato. La domanda per l'erogazione della prestazione deve essere presentata entro e non oltre il 30 giugno e il 7 dicembre di ciascun anno.



Contributo ai superstiti

La prestazione consiste nell'erogazione di un contributo economico ai superstiti già beneficiari di trattamento pensionistico di reversibilità o indiretta erogato dall'Ente che risulti per l'anno 2025 inferiore all'importo pari ad euro 6.947,00. Detto importo è rivalutato annualmente applicando l'indice Istat dei prezzi al consumo per le famiglie di operai e impiegati (FOI) al netto dei

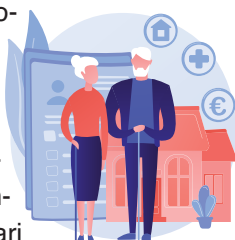

tabacchi. L'entità del contributo sarà pari alla quota utile al raggiungimento della misura dell'assegno di cui al comma precedente. La domanda per l'erogazione della prestazione deve essere presentata entro e non oltre il 30 giugno e il 7 dicembre di ciascun anno.

Spese funerarie

La prestazione consiste nell'erogazione di un contributo a favore dei titolari di pensione ai superstiti di cui agli artt. 23 e seguenti del Regolamento di Disciplina delle Funzioni di Previdenza dell'Ente e a copertura delle spese funerarie sostenute a seguito del decesso dell'iscritto o del titolare di pensione diretta erogata dall'Ente. Il contributo è pari all'importo complessivo delle spese funerarie sostenute entro il limite massimo di euro 2.500,00. La domanda per l'erogazione della prestazione deve essere presentata entro il 31 marzo, 30 giugno, 30 settembre e 31 dicembre di ciascun anno. La domanda deve in ogni caso essere presentata entro e non oltre un anno dal decesso dell'iscritto o del pensionato.



Libri di testo

La prestazione consiste nell'erogazione di un contributo a favore dell'iscritto a copertura delle spese sostenute per l'acquisto di libri di testo per i figli che frequentino la scuola secondaria di primo e di secondo grado. Il contributo è pari al 50 % delle spese annualmente sostenute e documentate per l'acquisto di libri di testo.



Asilo nido

La prestazione consiste nell'erogazione di un contributo a favore dell'iscritto a copertura delle spese sostenute per i figli per rette di asilo nido, nidi famiglia, servizio di baby-sitting ed ogni altra iniziativa atta a favorire la conciliazione fra attività lavorativa e impegni familiari. Il contributo è erogato entro il limite massimo di € 700,00 (settecento/00) annui.



Contributo di merito allo studio

La prestazione consiste nell'erogazione di un contributo di merito allo studio riservato agli iscritti i cui figli abbiano conseguito: a) la promozione a classe successiva, nell'ambito dei corsi di istruzione secondaria di primo e di secondo grado, con la votazione media di almeno 7,5/10 o equivalente, senza essere stati ripetenti nell'anno scolastico precedente quello al quale il bando si riferisce; b) conseguito il diploma o superato gli esami di maturità previsti al termine dell'ultimo anno di corsi di istruzione secondaria di II grado, con votazione di almeno 80/100 senza essere stati ripetenti nell'anno scolastico precedente a quello al quale il bando si riferisce; c) frequentato corsi universitari del vecchio e nuovo ordinamento e siano in regola con il piano di studi ufficiale ovvero con quello individuale approvato dal Consiglio di Facoltà valido per l'anno accademico di riferimento ed abbiano conseguito una media non inferiore a 27/30. Il Contributo a tantum non è ripetibile per i singoli percorsi scolastici. L'entità del contributo è determinata: a) Euro 500,00 per i richiedenti che frequentino con regolarità gli istituti di scuola secondaria di primo e di secondo grado o abbiano conseguito il diploma o superato gli esami di maturità previsti al termine dell'ultimo anno di corsi di istruzione secondaria di secondo grado; b) Euro 800,00 per i richiedenti che frequentino con regolarità corsi universitari triennali o specialistici. La domanda per l'erogazione della prestazione deve essere presentata entro il 31 marzo, 30 giugno, 30 settembre e 31 dicembre di ciascun anno.



Per tutte le prestazioni sopracitate, l'Ente procede alla valutazione delle domande e alla formazione della graduatoria degli aventi diritto nei modi e nei termini previsti dall'art. 4 del Regolamento Unico delle prestazioni assistenziali Enpab.

In arrivo la nuova FAD ECM

FAD ECM 

**GLI "SPAZI" DEL BIOLOGO:
DALL'AMBIENTE URBANO
ALLE AREE PROTETTE**

A cura di R. Casaccia, S. Croci, L. Cutini, C. Dore, N. Tafuri

Online da ottobre

Gli 'spazi' del biologo, dall'ambiente urbano alle aree protette

A partire da ottobre sarà online sulla piattaforma Enpab una nuova FAD ECM gratuita per gli iscritti, dedicata a uno dei temi più attuali e trasversali della professione: il ruolo del biologo nella salvaguardia dell'ambiente, dal contesto urbano fino alle aree protette.

"Gli spazi del biologo: dall'ambiente urbano alle aree protette" è un percorso formativo pensato per offrire strumenti concreti e visione multidisciplinare a chi opera o desidera operare nel campo dell'ecologia, della biodiversità, della sostenibilità e della gestione ambientale.

Da ottobre sarà possibile accedere al corso direttamente sulla piattaforma fad.enpab.it.

Un'altra opportunità formativa per valorizzare le competenze del biologo e ampliare gli orizzonti professionali.

C.d.A. Enpab

**SERENA
CAPURSO**
Vicepresidente



**MARIA GRAZIA
MICIELI**
Consigliere



**TIZIANA
STALLONE**
Presidente



**ILARIA
ORTENSI**
Consigliere



**SANTINO
ALTOMARI**
Consigliere



C.I.G. Enpab

MARINA BALDI
Coordinatore



SALVATORE ERCOLANO
Segretario

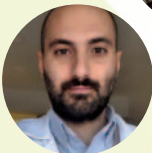

ORNELLA MUTO



SIMONA BRIGANDI'



SONIA CROCI



ROSA LENOCI



ENRICO LA MURA



ROBERTO CASACCIA



MICHELE ETTORRE



LAURA CUTINI



ANNA LUCIA NUTINI



MARIA CRISTINA DORE



GIOVANNI RUVOLO



MASSIMO SORRENTI



NICOLA TAFURI



ANGELINA ZAMBRANO



Per informazioni sul rapporto previdenziale ed assistenziale con l'Ente, gli iscritti possono contattare il numero verde **800931340** dalle **10:00 alle 16:00** dal **lunedì al venerdì**.
Per info particolari si potrà inviare una mail a helpdesk@enpab.it.

Vuoi pubblicare su Enpab Magazine? Scrivi a ufficiostampa@enpab.it

